

DEN HEMMELIGE ILDS KOSMISKE LOVE 2.

[2] Side 483 - 519
31/06 - 2011



Den hemmelige ilds kosmiske love 2



- 2. Lad den egoiske blomst udfolde sig!
- Inde i os lever et vand, og på det flyder det smukkeste symbol, vi har, på åndelig evolution – lotussen. Dette symbol er med til at beskrive os som åndeligt søgende mennesker. Forestil dig et øjeblik hvordan den egoiske lotus – den monadiske bevidstheds hjertecenter – folder sine yndefulde kronblade ud og sender sin velsignelse gennem vore tanker, følelser og vort fysiske liv. På den måde kommer du nærmere mysteriet om kundskab, kærlighed og offervilje. Vær med til at transformere dig selv.

I. DET EGOISKE ELLER KAUSALE LEGEMES NATUR

- Den egoiske stråle og dens forhold til den 2. ild har vital betydning for tre slags mennesker: De der er interesseret i den sande psykologi eller psykens evolution, de der er begyndt på eller nærmer sig udviklingsvejen og derfor i stadig stigener grad kommer i berøring med deres eget ego, og de der arbejder med menneskers sjæl, racens tjenere.
- Grunden er, at med den rette forståelse af emnet, egoet kausallegemet, kommer evnen til at arbejde videnskabeligt med sin egen udvikling og bidrage konstruktivt til sin broders udvikling.

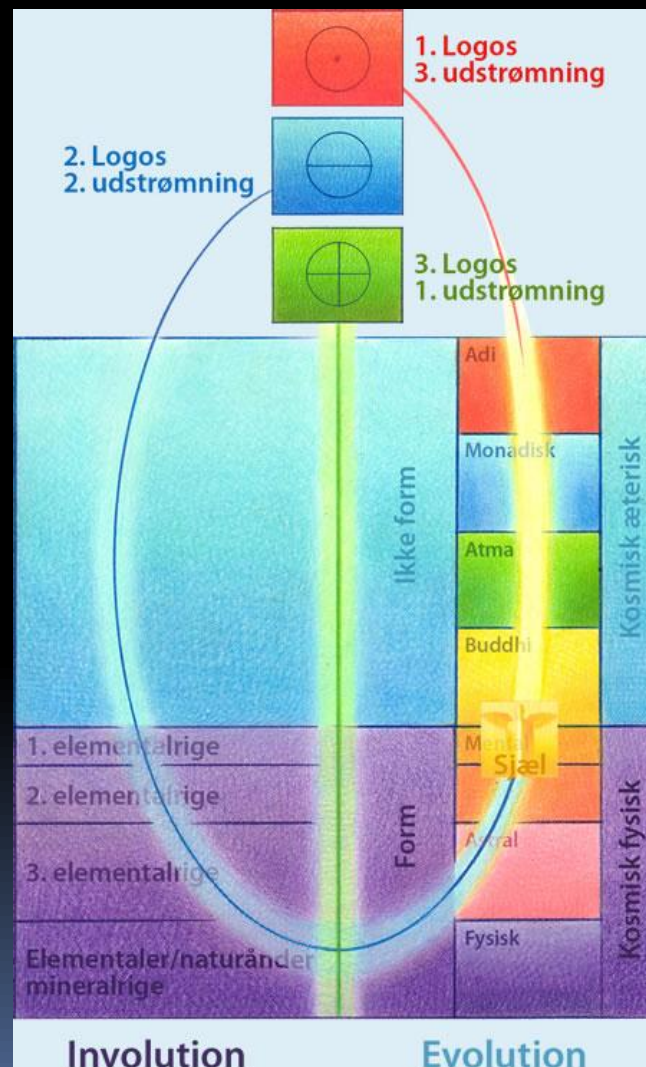

484

- Her skal vi lægge mærke til, at analogien mellem Logos og mennesket ikke er helt nøjagtig, for mennesket må gennemgå hele processen inden i solsfæren, mens Logos (inden for denne omkreds) gennemgår et stadium, som svarer til det, mennesket oplever, når dets astrallegeme iklæder sig æterisk stof og inkarnerer fysisk, hvilket vi omtalte, da vi beskæftigede os med »ild ved friktion«.

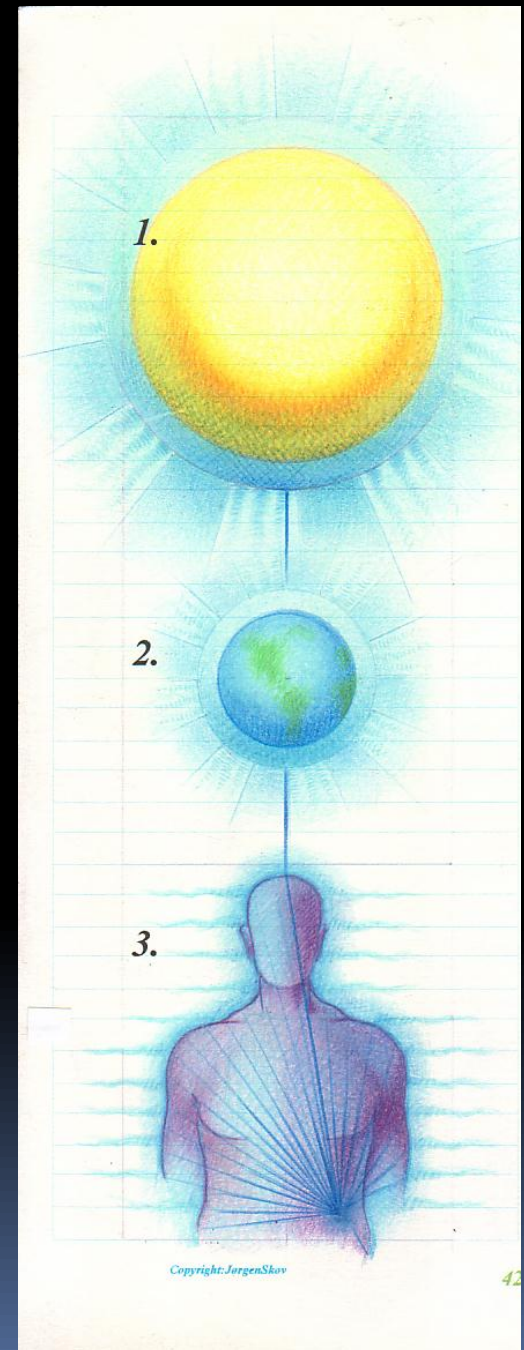

- Det er derfor klart, at når vi betragter egoets manifestation, beskæftiger vi os med det centrale punkt i menneskets tredobbelte manifestation. Vi beskæftiger os med den del af dets natur, der vedrører dets omdannelse til en fuldendt sekstakke: stjerne i de indledende faser (den tredobbelte personlighed og tredobbelte triade samlet og forenet i mellemløbet, kausallegemet) og senere, når det fysiske legeme er elimineret, til den retningsløse stjerne eller fuldendte manasaputra.

1 stråle: Vulcan

5 stråle: Venus

6 stråle: Neptun

4 strålen: Merkur

3 stråle: Saturn

2 stråle: Jupiter

7 stråle: Uranus



II. DE PERMANENTE ATOMERS NATUR

1. Atomernes formål.

De 3 permanente atomer er kraftcentre eller de aspekter af personligheden, som rummer substansens eller objektivitetens ild. Det kan i den forbindelse ikke siges for ofte, at når vi betragter det trefoldige menneske i de 3 verdener, beskæftiger vi os med substans, der (i relation til den logoiske manifestation) opfattes som fast fysisk. Omkring disse 3 atomer har vi de: kausale hylster, der opfylder følgende formål:

Det adskiller en egoisk bevidsthedsenhed fra andre enheder, men indgår alligevel i den luftformige del (det 5. kosmisk fysiske underplan) af den planetariske logos' fysiske legeme, der. planetlogos som er en gruppe monaders centrale liv. Dette faktum er der ikke mange, som lægger vægt på, men det fortjener omhyggelige overvejelser.



487

- Heraf følger, at når mennesket i løbet af evolutionen, og gennem indvielse, opnår den åndelige triades bevidsthed og overfører sin polarisering til triadens 3 permanente atomer, bliver det simpelthen i stand til at fungere bevidst i sin planetlogos' æterlegeme. Udarbejd analogien i den mikrokosmiske udvikling, læg mærke til hvordan mennesket må gennembrænde det, der er blevet kaldt det æteriske væv, for at komme til at fungere bevidst i sit individuelle æterlegeme, og studér hvordan indvielsesilden fremkalder noget tilsvarende i det planetariske æterlegeme og i sidste instans også i det kosmiske æterlegeme.

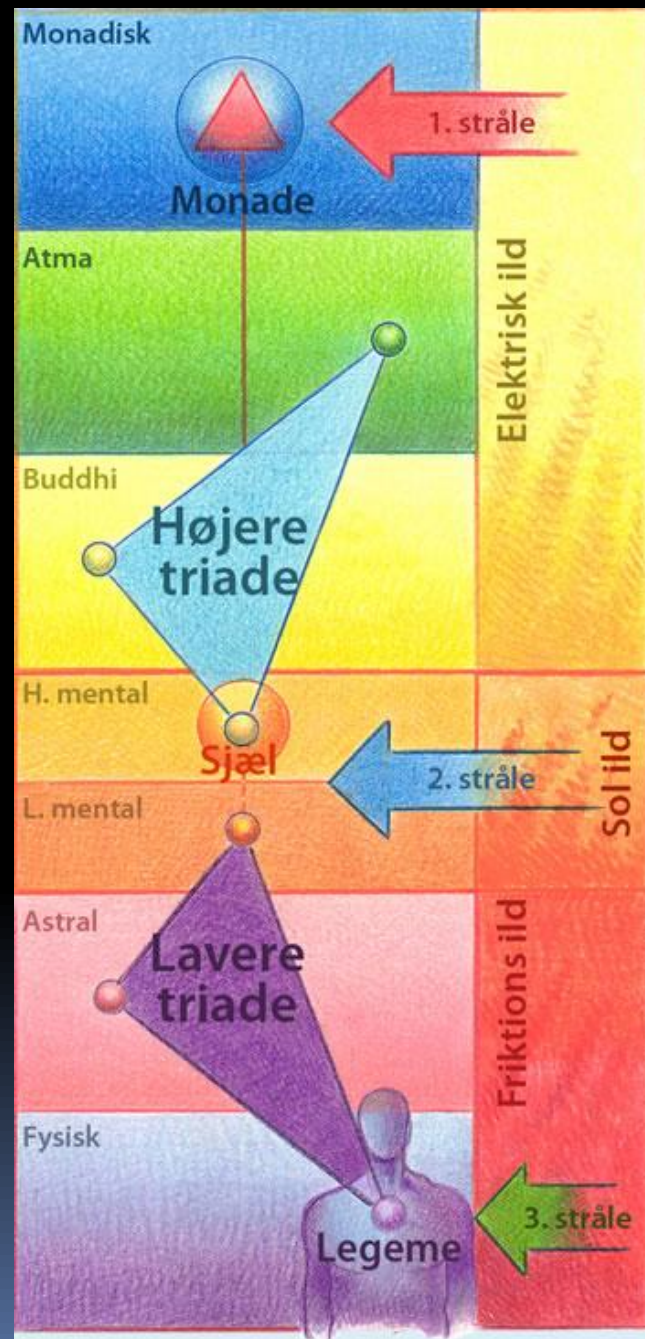

488

Derefter begynder det at samle de 7 til de 3 større understråler og vender på den måde tilbage til enhed på sin egen egoiske stråle. Altså:

For det første. 7-deligen hersker i tiden fra at mennesket individualiserer, til det betræder udviklingsvejen.

For det andet. 3-deligen hersker i tiden frem til 3. indvielse.

For det tredje. Det opnår sin stråles enhed ved 5. indvielse og er da en bevidst del af det himmelske menneskes legeme.

Man kan udarbejde den samme idé i forbindelse med opvækkelsen af livskraften i de permanente atomer, hvis man betragter hvert atom som det 7. princip i et af personlighedens 3 aspekter.

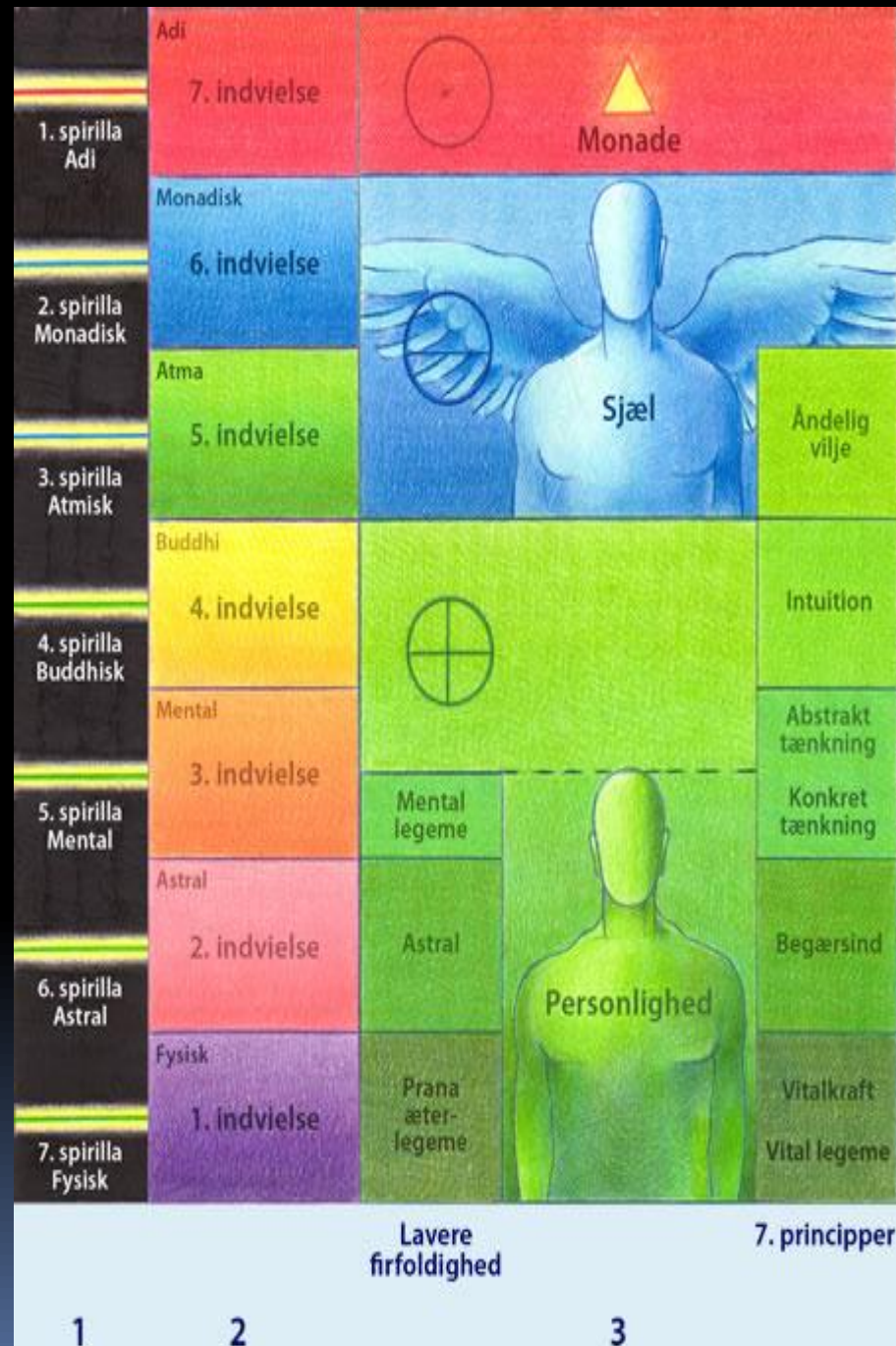

2. Atomernes plads i det egoiske legeme.488

- a. Det astrale permanente atom. Der er ét forhold omkring de permanente atomers udvikling og plads i kausallegemet, vi må fremhæve, og det er, at det astrale permanente atom i dette solsystem udsættes for en stor kraft- eller energistrøm og derfor bliver mere stimuleret og opladet end de andre, og det af følgende grunde:
- For det første. Det 4. eller menneskelige rige er polariseret i sin astrale bevidsthed, hvis man betragter dette rige som en enhed i sit udtryk. De fleste mennesker styrer og behersker uvægerligt deres fysiske legeme fra astralplanet og gennem begærnaturen. Astrallegemet ligger i den direkte kraftlinje fra det monadiske plan gennem det buddhiske, 2-4-6.

489

- For det andet. Menneskets mål er at blive en visdommens mester eller en bevidst enhed i visdoms- eller kærlighedsdragens legeme. Det sker, når det kan fungere bevidst i sit buddhiske legeme, eller når det astrale permanente atom er afløst af det buddhiske permanente atom.



489

- For det tredje. I dette solsystem er det Logos' 2. aspekt (kærlighedsaspektet eller manifestationen af Logos' kærlighedsnatur via Sønnen), der kommer til udtryk. Dette system:
 - a. Er en søn af nødvendighed eller begær.
 - b. Vibrerer med den kosmiske kærlighedsstråles frekvens.
 - c. Er den form, denne kosmiske kærlighedsstråle udtrykker sig gennem (sådan som det ses i forholdet mellem selvet og ikke-selvet eller dualitetsprincippet).
 - d. Styres af den kosmiske tiltrækningslov. Kærlighedsmonaderne er den dominerende kvalitet. (Jeg vælger udtrykkeligt dette ord »kvalitet«).
- KP:
 - 1 stråle monader er der 3 mia.
 - 2stråle monader er der 30 mia
 - 3 stråle monader er der 27 mia

490

- For det fjerde. Det center i DEN OM HVEM INTET KAN SI-GES' kosmiske legeme, hvis kraft vores Sollogos legemliggør, er hjertecentret. Her har vi en af nøglerne til elektricitets mysterium. De hellige planeter er, sammen med visse andre æteriske kloder inden for afgrænsningen, dele af dette hjertecenter eller »kronblade« i dette store ukendte væsens »lotusblomst«, det væsen der har samme forhold til Sollogos, som denne har til de himmelske mennesker, der er hans centre, og især det himmelske menneske, som legemliggør det logoiske hjertecenters kraft. Derfor vil det være klart for den seriøse studerende, at hele systemets kraft, energi og livskvalitet er det, vi (med et begrænsende og vildledende ord) kalder KÆRLIGHED.

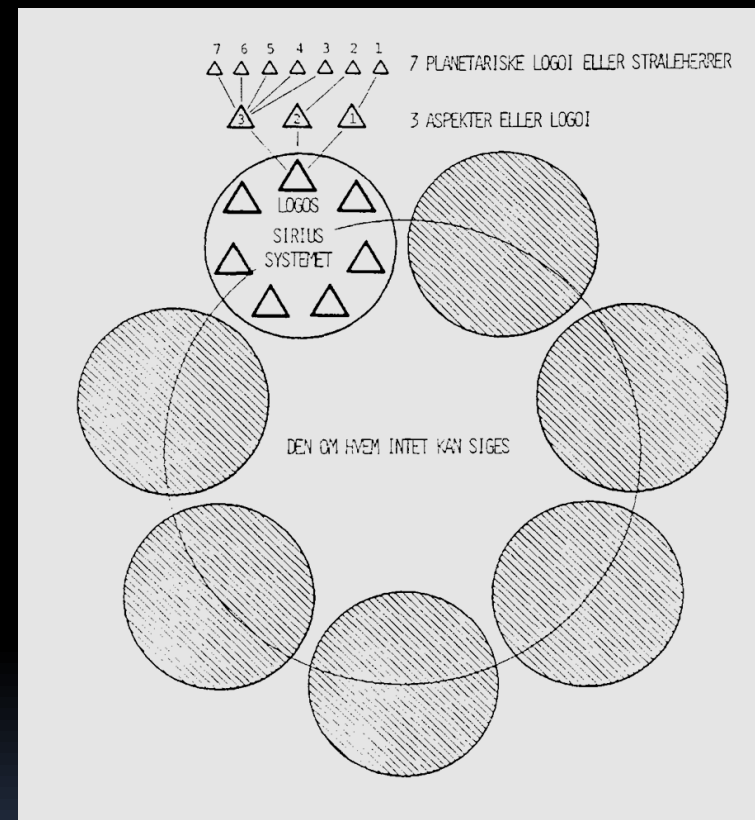

490

- Og endelig. Dette solsystem, den objektive fysiske manifestation af Logos, er gennemtrængt af hans astrallegeme, ligesom det er tilfældet med den menneskelige manifestation. Da Logos er polariseret i sit kosmisk astrale hylster og endnu ikke har opnået kosmisk mental polarisering, er hans kraft eller begærnatur hoveddrivkraften for det subjektive liv, som ligger til grund for formen.



492

- Analogien gælder altså mikrokosmos set fra det monadiske plan og i dets manifestation som monade, ego og personlighed, og processen fortsætter for et himmelsk menneske og en Sollogos og, hvis hjernen kan fatte det, også på kosmiske planer for så højtstående væsener som Store Bjørns 7 rishier og det endnu større væsen, DEN OM HVEM INTET KAN SIGES.



3. Spirillaerne og den egoiske stråle.492

- Nu vil vi beskæftige os med spirillaerne i det permanente atom, og se hvordan de påvirkes af den egoiske stråle, idet vi hele tiden husker, at vi betragter atomerne:
- For det første som livskimens indre økonomi på de 3 planer.
- der vedrører mennesket i de 3 verdener. For det andet som det 7. princip i hvert af de 3 hylstre. For det tredje som den positive kraftkerne, der holder de 3 hylstres stof sammen.



Lad os derfor studere to ting: 492

- Det permanente atoms opbygning.
- Forskellen på den mentale enhed og det astrale og fysiske permanente atom.
- For at gøre det på en klar måde, og dermed uddrage et mere veldefineret begreb af abstraktionens mørke regioner, vil vi opstille følgende punkter:
 - a. Det permanente atoms opbygning. Det astrale og fysiske plans permanente atom er en kugle af fysisk eller astral substans bestående af atomart stof og karakteristisk ved følgende egenskaber:

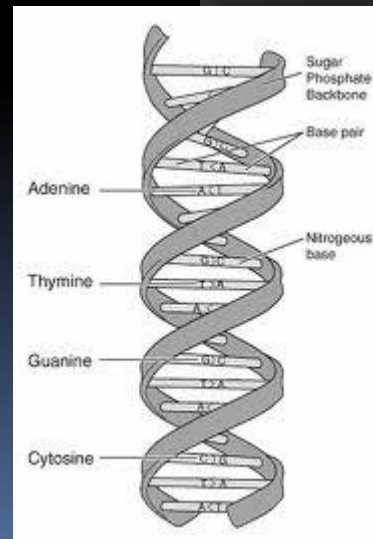

DNA

493

- Modtagelighed. Det er dets iboende evne til at reagere på et af de himmelske menneskers vibration, som den udsendes via deva- eller brahmaaspektet af dets trefoldige natur. Det permanente atom befinder sig inden for en af de store plandevaers eller devarajaers indflydelsessfære.





- Formbygningsevne. Disse devaer udtaler to stavelser af det tredobbelte mikrokosmiske ord og er (på hver sit plan) den instans, der samler substans til form og tiltrækker stof med henblik på objektivitet. Den astrale lyd frembringer den mikrokosmiske »søn af nødvendighed«, og når lyden svinger på det fysiske plan, fremkalder den fysisk inkarnation og den pludselige tilsynekomst af de 7 centre på æteriske planer. Bygningen af den faste fysiske krop er resultatet af devaessensens automatiske reaktion, for vi må altid huske, at mennesket (hvad angår det fysiske plan) i alt væsentligt er et æterisk væsen, og at dets faste fysiske krop esoterisk anses for at være »under tærsklen« og ikke betragtes som et princip.

493

De opbygges som midlertidige former og opløses igen, når tænkere har udtømt deres muligheder, men hvert hylsters 7. princip indsamler de erhvervede egenskaber og oplagrer dem, i henhold til karmaloven, så de kan virke som planimpulsen i hver ny manifestationscyklus. Denne permanens er også kun relativ, for efterhånden som atomets indre ild brænder klarere og klarere, og egoets ydre varme eller soliden rammer det med stadig større intensitet, bliver den indre flamme på et tidspunkt så stor, at den nedbryder sin omgivende væg, og atomet fortæres.

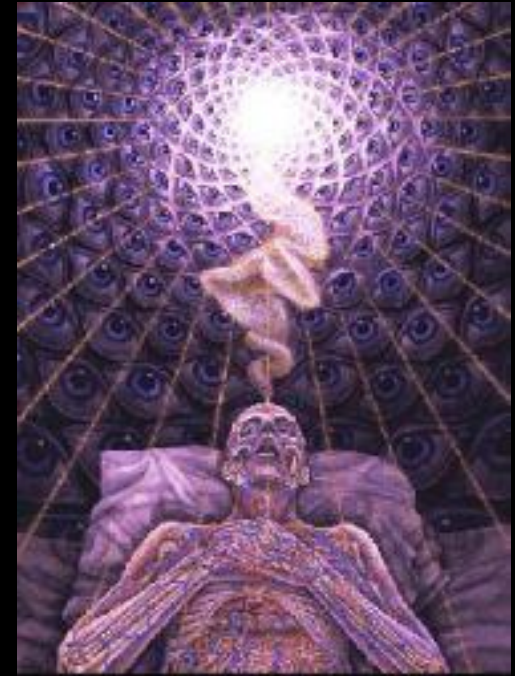

Dyng 1990, oil, 44 x 60 in. www.alexgrey.com

494

- At det permanente atom er et atom, der er blevet annekteret af et af de væsener, som udgør centrene i en solherres legeme, mens almindeligt atomart stof medgår til dannelsen af andre dele af hans store lyslegeme.
- At et permanent atom er underlagt det 2. aspekts tiltrækningskraft, mens atomart stof belives af det 3. aspekt.
- At et permanent atom følger vejen med mindst kraftmodstand. Det forlader devaherrens kontrol og bliver behersket af det positive liv, der vedrører udviklingen af bevidsthed i substans.



498

- Det må vi være opmærksomme på, for set fra okkultistens synspunkt er der ikke noget, som hedder stof, kun kraft i forskellige grader, kun energi med forskellige kvaliteter, kun væsener der udgår fra forskellige kilder og har forskellige kendetegn, kun bevidsthed der fremkalder intelligente virkninger ved hjælp af rum.



498

Jeg vil gerne understrege, at herren Agni demonstrerer sit ild liv på det atomare underplan af hvert plan, mens han viser sig som solild på det 2., 3. og 4. og som »ild ved friktion« på det 5., 6. og 7. underplan. Set fra et mikrokosmisk synspunkt viser mennesket, gnisten i flammen, sig som elektrisk ild på det 2. plan eller i den 2. kosmiske æter, som solild på det 3.. 4. og de 3 højere underplaner af det 5. plan og som ild ved friktion på de lavere underplaner af det 5. plan samt det 6. og 7. plan.



499

- Ligesom mennesket manifesterer treenighedens 3 personer sig som ånd, sjæl eller ego, og stof. For Brahmas vedkommende beliver det 1. ildaspekt eller åndsaspektet de 3 højere underplaner af hvert plan. Hans sjælsaspekt findes på det 4. underplan, hvor alle manifesterede væseners æteriske centre er, mens hans stofaspekt først og fremmest viser sig på de 3 lavere underplaner. På den måde får vi stoffets 49 ildformer eller de 7 ildformer på hvert plan, hvor foreningen af de 3 højere og de 3 lavere fremkalder det flammende lys, vi kalder ildhjulene eller centrene på det 4. underplan af hvert plan.



499

I forbindelse med det 2. aspekt er der en tilsvarende situation. Solilden lyser i sit elektriske aspekt på det 2. plan og viser sig derefter også på det 3. og 4. plan, men kommer primært til udtryk på de manasiske planer, hvor den skinner gennem de egoiske grupper kausallegeme. Der er nu kun 214 plan tilbage som ild-ved-friktion-aspektet kan manifestere sig på, i alt 18 underplaner der vedrører det 3. aspekt af den logoiske treenigheds 2. person.

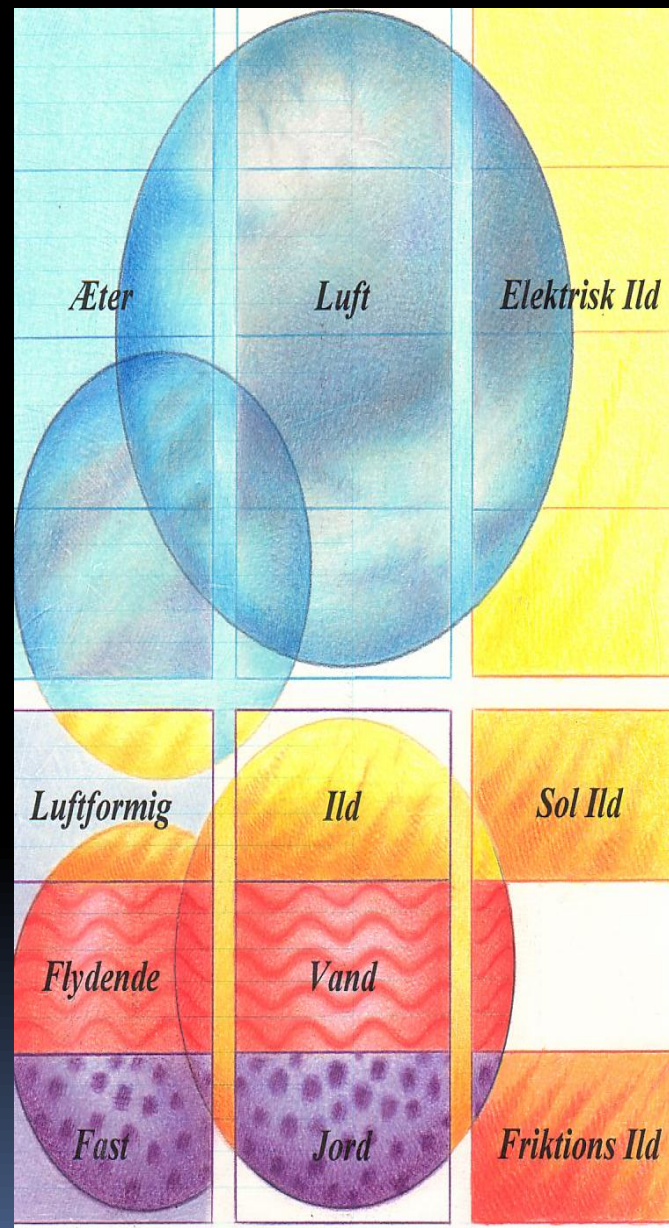

- Det vil ske i endnu større omfang i næste runde og resultere i ødelæggelsen af de menneskeformer, der ikke har nået målet, en ødelæggelse som frigør livene i gigantisk målestok og på den måde midlertidigt »rensere« Jorden for elementer, der ellers ville forhale evolutionsprocessen. Efterhånden som cyklerne går, vil man gradvis afbalancere disse ildstrømme, og det fører til en planetarisk harmoni og esoterisk ligevægt, som vil give ideelle betingelser for det harmoniske menneske.
- 

Menneskets evolution i det 4. rige foregår på 2 ½ plan, og det begynder først at hæve sig over dem, når det nærmer sig udviklingsvejen og begiver sig ud på den. Set fra det almindelige fysisk inkarnerede menneskes synspunkt er den egoiske bevidsthed i kausallegemet lige så abstrakt som Logos, betragtet som systemets beboer.

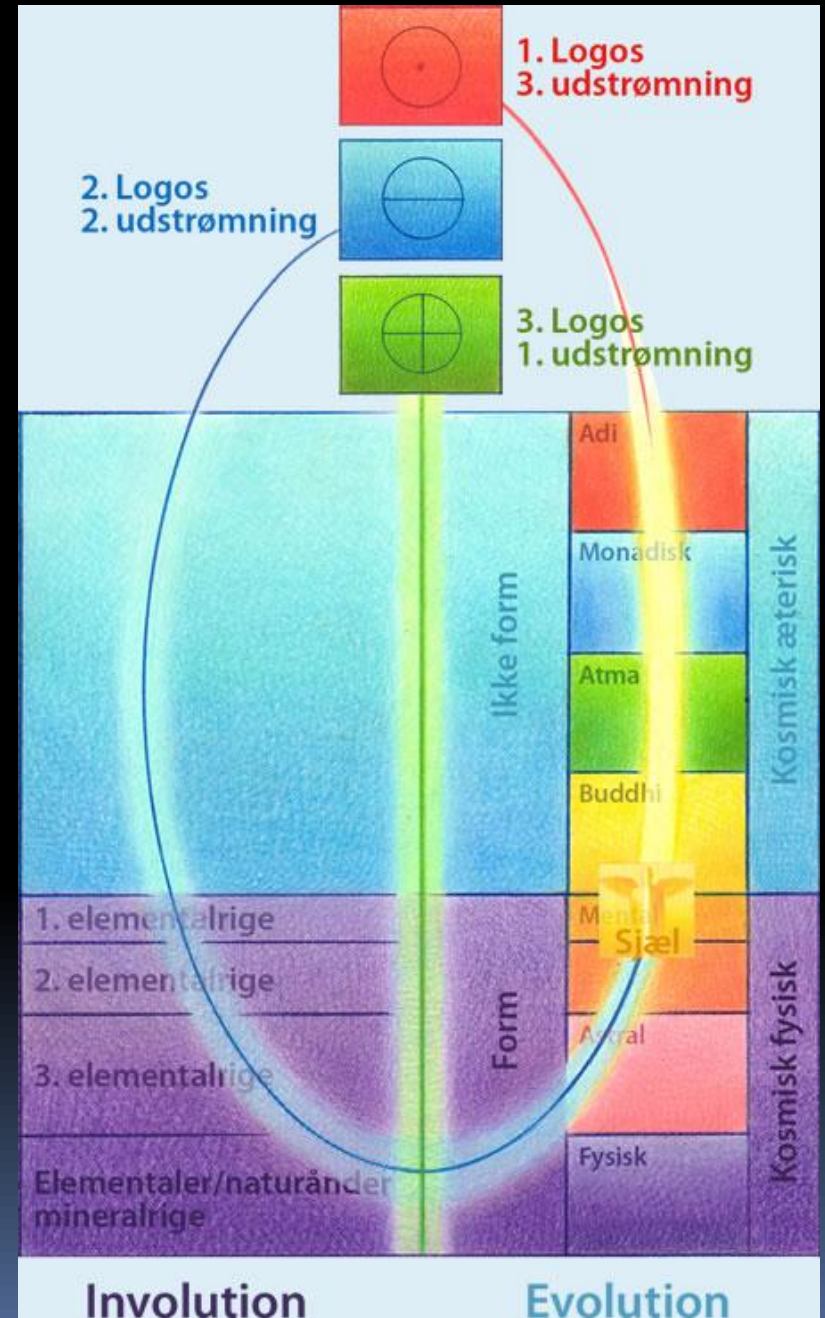

506

- Disse 2 ½ plan har særlig interesse for Logos, fordi de legemliggør:
- Det, der for ham ligger under bevidsthedstærsklen.
- De centre, den logoiske kundalini vender sig væk fra.
- Det, der ikke betragtes som et princip.
- Det, der gradvis går i formørkelse.

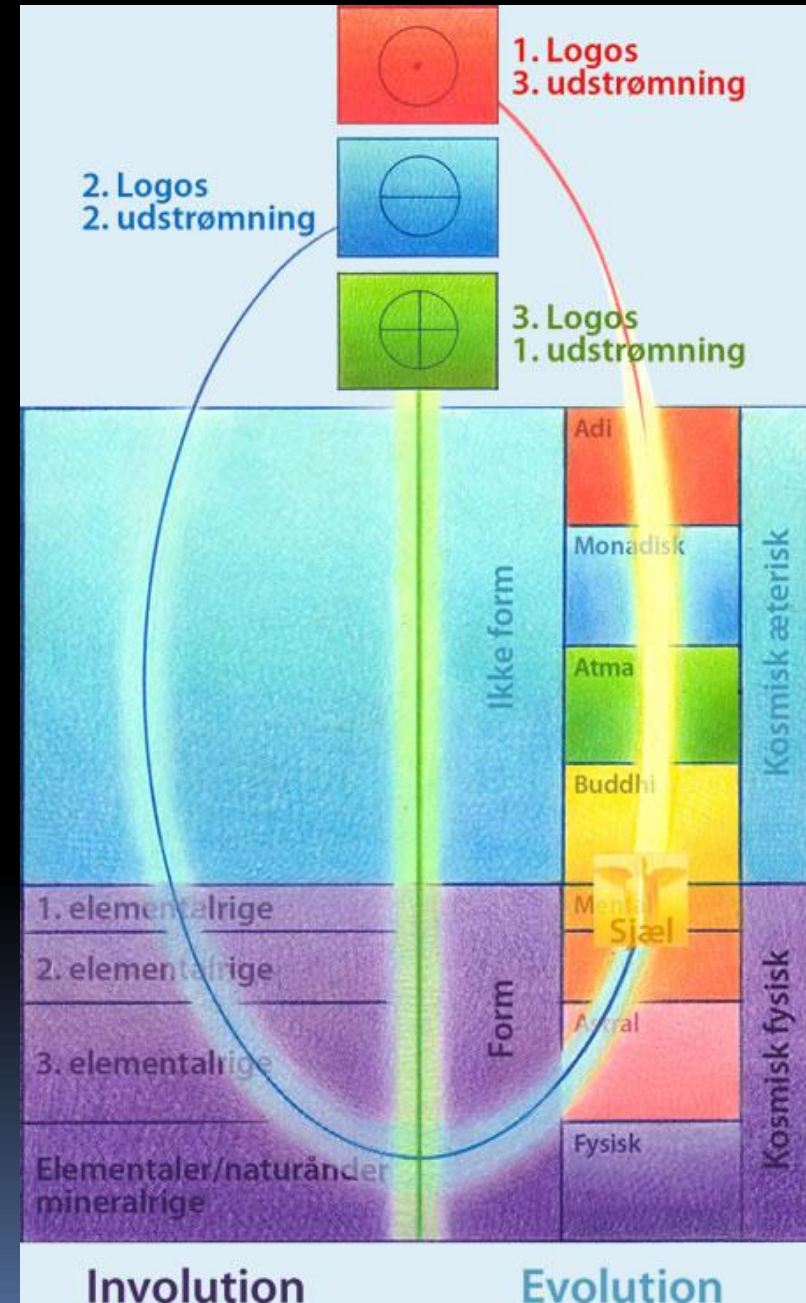

III. DEN EGOISKE LOTUS

- Nu må vi beskæftige os med kausallegemet på dets eget plan, og set fra ildens synspunkt. Vi har studeret det flygtigt ud fra et mere almindeligt synspunkt og brugt materialistiske betegnelser, idet vi har betragtet det som et redskab, der består af en subtil substans og indeholder de to lavere mikrokosmiske hylstres 7. princip samt den mentale enhed. Sidstnævnte er det, der legemliggør det 1. aspekt i manifestation og svarer til det 1. logoiske aspekt - et aspekt som i dette solsystem ikke kommer til fuld udfoldelse.

**De tolv
kronbladenes
hovedtema &
De syv stråler**

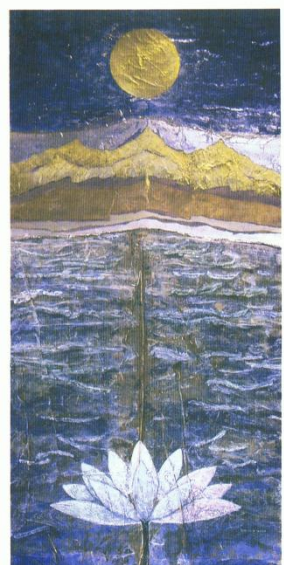
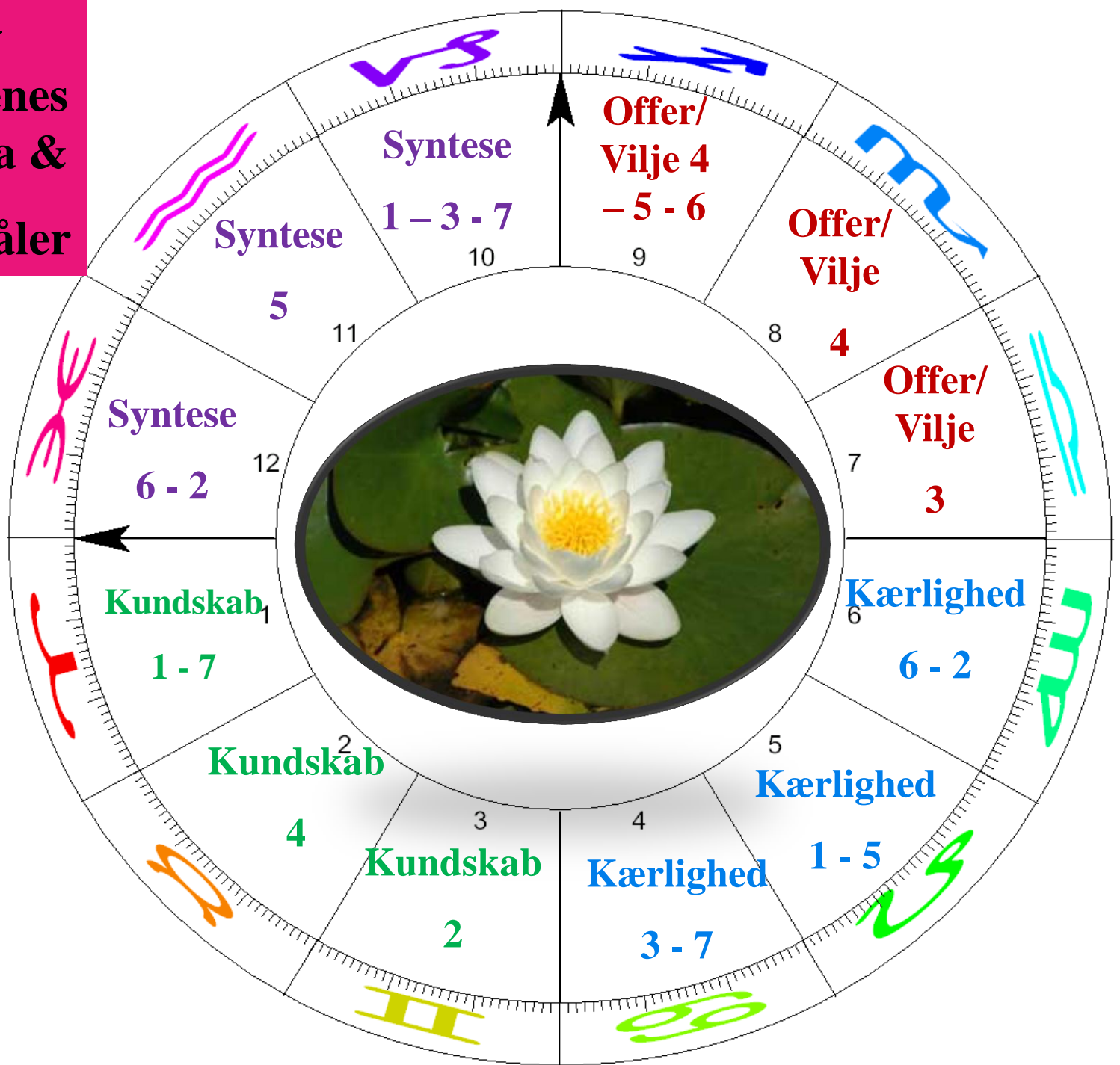

512

- Her vil jeg gerne gøre opmærksom på, at når vi beskæftiger os med solsystemet som den fysiske manifestation af en sollogos, studerer vi i virkeligheden:
 - a. En sollogos' fysiske permanente atom, som det er indeholdt i det logoiske kausallegeme på dets eget plan.
 - b. De 7 krafttyper eller logoiske spirillaer i dette permanente atom. Hvis man forstår det, giver det et helt nyt syn på planernes vibration.
 - c. Den nære overensstemmelse mellem planerne og de 7 spirillaer i en sollogos' permanente atom.

1. Hjul eller energicentre. 513

- a. Kraftcentre. Vi vil igen forsøge at skabe den nødvendige klarhed ved at betragte emnet, monadisk udvikling, fra den menneskelige enheds synspunkt. I mange okkulte lærebøger står der, at mennesket har 7 kraftcentre (eller 10, ifølge andre beregninger), og at 3 af dem er primære og i sidste instans sammenfatter de 4 andre eller absorberer deres kraft eller energi. Det resulterer i, at de formørkes eller forsvinder ud af manifestation. Okkult set »dør« de. Noget tilsvarende sker med de logoiske centre, planetsystemerne, som også med tiden formørkes og overfører deres energi til de 3 større systemer. De 3 primære centre i mikrokosmos er hovedet, hjertet og halsen.

513

1.	Hovedcenter	Monade	Vilje	Ånd
2.	Hjertecenter	Ego	Kærlighed	Bevidsthed
3,	Halscenter	Personlighed	Aktivitet	Stof

513

- Det er derfor klart, at ligesom disse centre hos mennesket er forbundet med det trefoldige, åndelige menneskes samlede udvikling, bliver de 3 typer centre - mikrokosmiske eller
- makrokosmiske - i stadig stigende grad underlagt et af de 3 logoiske aspekters belivende kraft. Centrene opfattes også som brændpunkter for aktiv kraft og manifesterer sig for det clairvoyante syn som glødende hjul eller lotusblomster med flammende kronblade.

513

- b. Kausallegemet, monadens hjertecenter. Når vi studerer det egoiske legeme, må vi huske, at det svarer til hjertecentret i den monadiske manifestation. Det er et flammende ildhjul i monadens auriske æg, der omfatter den monadiske manifestations 5 planer. Det fremtræder også som en 12-bladet lotus. Af disse 12 kronblade er de 3 inderste uåbnede eller embryonale, og derfor betragtes kausallegemet ofte som en 9-bladet lotus eller et ildhjul med kun 9 eger eller delinger.



515

- Det gælder især under den lange evolutionsproces, men når det er lykkedes menneske at folde de 9 kronblade ud eller vække de 9 egers ild til live (hvilket stort set sker ved de 3 større indvielser . åbenbares de 3 indre blade. De reagerer på den monadiske vibration eller den rene ånds aspekt, og det er den ene indiviers stimulering eller åbning af disse indre kronblade ved 3. og 4. indvielse, der får kausallegemet til at brænde op, så det centrale positive liv bliver befriet.



a. De 3 kundskabsblade: 515

- 1. Kundskabsbladet for det fysiske plan. Ved at bryde loven og udstå de efterfølgende lidelser betaler mennesket uvidenhedens pris og opnår kundskab. Denne udfoldning sker som følge af fysiske erfaringer.
- 2. Kærlighedsbladet for det fysiske plan. Det folder sig ud gennem fysiske forbindelser og kærlighedens gradvise vækst fra kærlighed til sig selv til kærlighed til andre.

- 3. Offerbladet for det fysiske plan. Denne udfoldning sker som følge af tvingende omstændigheder og ikke af fri vilje. Den består i, at det fysiske legeme ofres på begærets alter - i begyndelsen lave begær men senere aspiration, selvom der stadig er tale om begær. Da mennesket på de tidlige evolutionstrin er polariseret i den fysiske verden, sker meget af dette ubevidst og uden erkendelse af, hvad der opnås, men resultatet ses som en forøgelse af henholdsvis varme og aktivitet i kausallegemet:
 - Det fysiske permanente atom bliver radioaktivt eller et lysende ildpunkt.
 - De 3 lavere kronblade vibrerer og begynder at folde sig ud, indtil de er fuldt udviklede.
- 

b. De 3 kærlighedsblade: 515

- 1. Kundskabs b ladet for astralplanet. Her sker udfoldningen som følge af den bevidste afbalancering af modsætningsparrene og den gradvise udnyttelse af loven om tiltrækning og frastødning. Mennesket forlader uvidenhedens hal, hvor det set fra egoets synspunkt arbejder i blinde, og begynder at forstå virkningerne af sit fysiske liv. Gennem en erkendelse af sin grundlæggende dualitet begynder det at forstå årsager

- 2. Kærlighedsbladet for astralplanet.
Udfoldningen sker som følge af en gradvis forvandling af den subjektive naturs eller det indre selvs kærlighed. Det har en dobbelt effekt og viser sig på det fysiske plan som mange liv med uro og omvæltninger, forsøg og fejltagelser, mens mennesket forsøger at rette sin kærlighed mod det virkelige.
- 

- 3. Offerbladet for astralplanet. Udfoldningen sker gennem menneskets bevidste bestræbelser på at opgive sine egne begær for gruppens skyld. Dets motiv er stadig delvis blindt og farvet af begæret efter at få sin indsats gengældt og kærlighed fra dem, det søger at tjene, men offeret er af en langt højere orden end det blinde offer, omstændighederne tvinger et menneske til at yde på de tidlige udviklingstrin. Efterhånden som denne trefoldige oplysning eller udfoldning skrider frem, ses igen to virkninger:
- 

c. De 3 offerblade: 516

- 1. Kundskabsbladet for mentalplanet. Dets udfoldning markerer den periode, hvor mennesket bevidst bruger alt, hvad det har lært eller er ved at lære som følge af loven, til gavn for menneskeheden. Hver gruppe kronblade er karakteristisk ved en bestemt farvning. På det fysiske plan er det kundskab, med de to andres farve som sekundære toner. På astralplanet er det kærlighed, med offerlyset i en svagere tone end de to andre, som er næsten lige lysende. På mentalplanet kommer offerets lys helt frem, og alt andet er præget af dette lys.

- 2. Kærlighedsbladet for mentalplanet udfoldes gennem den stadige bevidste anvendelse af alle sjælens kræfter i menneskehedens tjeneste, uden tanke på gengæld eller ønske om belønning for det umådelige offer der er involveret.
- 

- 3. Offerbladet for mentalplanet viser sig som sjælens hovedtendens, som den kommer til udtryk i de mange liv, den indviede lever før sin endelige befrielse. Han bliver, i sin egen sfære, det »store offer«. Dette stadium har, set med den clairvoyantes øjne, også to virkninger:
 - Den mentale enhed bliver et strålende lyspunkt. Dens 4 spirillaer udsender kraft med voldsom hastighed.
 - De 3 højere kronblade folder sig ud, og den 9-bladede lotus er nu færdigudviklet.
- 